

Violencia contra las mujeres emprendedoras en el Perú

En el Perú existen programas nacionales e internacionales que fomentan la creación de emprendimientos para las mujeres. Sin embargo, la actitud negativa que la pareja o esposo mantiene frente al nuevo rol empresarial de las mujeres, puede ser un gran obstáculo para el desarrollo y sostenibilidad de sus negocios. Las mujeres podrían estar siendo violentadas por sus parejas, más aún si se considera que en el Perú más del 60% de las mujeres ha sufrido algún tipo de violencia psicológica, física o sexual por parte de su pareja, en algún momento de su vida.

► Lo que las entidades que promueven emprendimientos deben saber

Se han realizado estudios que demuestran los efectos de la violencia contra las mujeres dueñas de microempresas formales. Sin embargo, aún no se cuenta con información sobre la situación de las mujeres emprendedoras, dueñas de empresas no formales y/o autoempleadas.

En el año 2012, *Jazmín Ponce Gómez*¹ obtuvo evidencia sobre este grupo de mujeres, analizando las bases de datos de la Encuesta Demográfica y de Salud Familiar (ENDES). Luego de analizar los datos de 3 909 mujeres autoempleadas a nivel nacional, encontró que en el último año, **el 22% fue violentada por su esposo o compañero**. Esta cifra es superior en los departamentos de **Apurímac, Cusco y Tumbes**, donde **tres de cada 10 mujeres emprendedoras son violentadas por sus parejas psicológica, física y sexualmente**.

¹ Ponce-Gómez, J. (2012). Niveles de violencia contra la mujer emprendedora en el Perú: Un análisis basado en la Encuesta Demográfica y de Salud Familiar - ENDES 2011. *Revista San Martín Emprendedor*, 3(2), 7-56.

² A nivel nacional, el 69.8% de las mujeres emprendedoras ha sufrido alguna forma de control por parte de su esposo o compañero, alguna vez en su vida.

Además, se encontró que la violencia psicológica y física es más frecuente en las mujeres que viven en la zona urbana y que trabajan fuera de casa. Por otro lado, existen algunas formas de control² que las parejas ejercen para limitar la libertad de las mujeres emprendedoras, restringiendo sus posibilidades de crecimiento económico. Por ejemplo controlando sus actividades y relaciones con otras personas (potenciales client*s). Las principales formas de control reportadas son: **la insistencia en saber dónde está ella (53%), celos cuando ella habla con otro hombre (43%) y no permitirle ver a sus amistades (19%)**.

► ¿Qué se puede hacer para mejorar esta situación?

Es recomendable que los proyectos o programas, privados o estatales, que promuevan los emprendimientos de mujeres y el empoderamiento económico, además de brindar entrenamiento empresarial y otorgar financiamiento:

- Incorporen políticas organizacionales de prevención de la VcM y equidad de género, y establezcan rutas de apoyo a las mujeres en casos de VcM.
- Capaciten al equipo asesor de los emprendimientos, en equidad de género y prevención de la VcM.
- Brinden talleres de capacitación vivenciales, dirigidos a las mujeres, sobre: empoderamiento personal, roles de género, equidad y prevención de la VcM.
- Brinden talleres de capacitación vivenciales, dirigidos a las parejas, que promuevan un mayor nivel de reflexión y diálogo sobre la equidad, la prevención de la VcM y nuevas masculinidades.
- Involucren a la comunidad, a la cual pertenecen las mujeres, en actividades de sensibilización como campañas, talleres y charlas.



Violencia contra las mujeres emprendedoras en el Perú

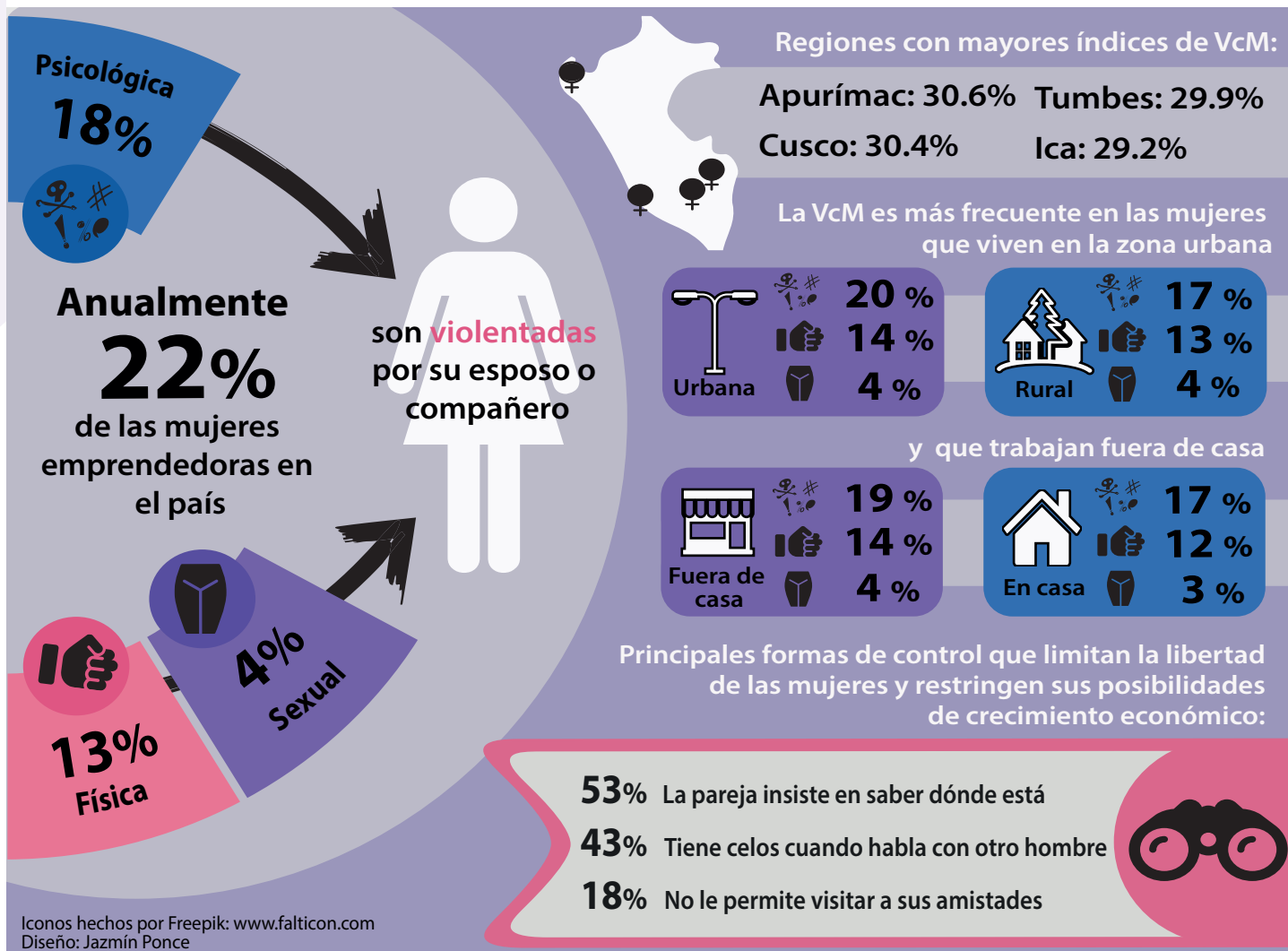

Publicado por

Deutsche Gesellschaft für
Internationale Zusammenarbeit (GIZ) GmbH

Domicilios de la Sociedad, Bonn y Eschborn, Alemania

Programa Regional ComVoMujer – Combatir la Violencia
contra las Mujeres en Latinoamérica
Pasaje María de Pando 150,
Edificio Peruval, Piso 4,
San Isidro, Lima 27, Perú
T +51- 1- 4421101
E comvomujer@giz.de

Layout

Ira Olaleye

Versión

julio 2017

La GIZ es responsable del contenido de la presente publicación.

En cooperación con

Universidad de San Martín de Porres, Lima, Perú

Por encargo del

Ministerio Federal alemán de
Cooperación Económica y Desarrollo (BMZ)

División

302 – Derechos humanos; libertad de religión;
igualdad de género; cultura y desarrollo

Direcciones de las
dos sedes del BMZ

BMZ Bonn
Dahlmannstraße 4
53113 Bonn, Alemania
T +4922899535-0
F +4922899535-3500

BMZ Berlin
Stresemannstraße 94
10963 Berlin, Alemania
T +493018535-0
F +493018535-2501

poststelle@bmz.bund.de
www.bmz.de